

# 林業及自然保育署嘉義分署國有林林產物通訊標售投標須知

## 一、標售內容：

編聯號碼	放置地點	作業別	樹種	材種	利用材積(m <sup>3</sup> )	押標金額(元)	搬運期限	備註
114 嘉疏 1-2 號 (第 2 次標售)	大埔事業區第 224 林班現場臨時貯木場	搬運	楮櫟類	枝梢材	7.41	壹仟元	自放行日起 30 日內	1. 不提供材積明細。部分材積數量係以重量換算，實際數量將因木材含水率有所變動。 2. 各標案樹種、材種、數量、品質規格以現場放置地點為準，成標交貨時不受理複查。
			合計		7.41			

上列標的物一經決標，買賣契約即屬成立，種類不符或搬出材積超過或短少，均不計增補外，其利益及危險，由得標人自行負擔。樹種、材種、數量、品質規格以現場放置地點為準，成標交貨時不受理複查。

## 二、投標資格：投標人應具下列條件：

- (一) 目的事業主管機關核准登記之公司、行號，或年滿 20 歲具有行為能力未受褫奪公權之自然人。
- (二) 公司、行號、林業合作社負責人或自然人，未經宣告破產及未受監護或輔助宣告者。
- (三) 3 年內未因違反森林法令判決有罪者，或違反國有林林產物採運契約，經該管國有林管理經營機關停止或取消國有林林產物投標資格者。
- (四) 投標人如不符合投標資格而得標，經查覺時除不准得標外並沒收押標金。

## 三、現場勘查：

本標售案訂於 **114 年 3 月 3 日上午 10 時 0 分** 於本分署奮起湖工作站 (嘉義縣竹崎鄉中和村奮起湖 2-12 號) 集合後，由本分署派員引導至標的物貯放地點現勘，其餘時間不開放。(聯絡單位：奮起湖工作站，聯絡人：陳子龍，電話 05-2561027#706)。

## 四、押標金及履約保證金：

- (一) 各標售案之押標金額如標售內容所訂，以公私營銀行、庫、局、信用合作社、農會(以財政部核准辦理支票存款業務之農會，並在票據註明者為限)所簽以「農業部林業及自然保育署嘉義分署」為受款人之劃線本票、

匯票或同業往來支票為限。

- (二)各標售案之押標金於得標後轉為履約保證金。得標者仍需繳交標的物價金全額(投標金額)。
- (三)凡未得標者，開標當日有到場者，現場填具「退還押標金申請書」後其押標金票據立即發還；未到場者於填具「退還押標金申請書」送交嘉義分署後，以匯款方式退還(匯款手續費從押標金中支付)。
- (四)如得標人放棄得標權，或逾期不繳林產物價金等，依照國有林產物處分規則之規定取消其得標資格，押標金不予退還。

#### 五、投標方法：

(一)投標文件應為合格有效之下列文件：

- 1. 標單(如附件1)。
- 2. 押標金票據。
- 3. 投標人證件：

(1)以公司、行號投標者：檢附目的事業主管機關核准登記之公司登記或商業登記證明文件影本(核准設立公文或變更、設立登記或其他足以證明之文件；惟不含營利事業登記證『依經濟部98年4月2日經商字第09802406680號公告，營利事業登記證不再作為證明文件』。如僅附營利事業登記證者，將參照政府採購法第51條澄清程序並依事實認定。)，廠商得以列印公開於目的事業主管機關網站<http://gcis.nat.gov.tw>之資料代之。

(2)以農(林)業合作社投標者：檢附合作社成立登記文件及章程影本。

(3)以自然人投標者：檢附雙證件影本(身分證為必要文件，及其他如健保卡、駕照等具有身分證字號之文件)。

#### 4. 納稅證明：

(1)以公司、行號投標者：檢附最近一期有效納稅證明文件影本，新設立且未屆第一期營業稅繳納期限者，得以稽徵機關核發之核准設立登記公函及申領統一發票購票證相關文件代之。

(2)以自然人投標者：檢附「無違章欠稅證明」影本(請逕向國稅局申請)。

5. 投標切結書(如附件2)。

6. 退還押標金申請書(如附件3)。

7. 標售作業文件審查表(如附件4)

8. 投標信封(如附件5)

**※以上1-5、8款為投標必要文件，不齊全者其投標應為無效；第6、7款文件不作為資格認定之標準，如投標人填妥後一併放入投標資料可加速審查作業。**

(二)投標文件應以不透明信封妥為密封，並須在信封註明標售編聯號碼，填妥投標人名稱、住址及聯絡電話等，於截止投標時間前以投郵或專人送達林業及自然保育署嘉義分署收發室(嘉義市林森西路1號)。投標人應自行

估計郵遞所需時間，儘早投郵，其未能即時寄達之投標文件經作為無效者，由投標人自行負責，並不得以郵遞延誤為藉口提出任何要求。**標封封面**（如附件6）可向本分署索取或依式自行印用。

（三）經投入本分署收發室之投標函件，不得申請撤回。

（四）標單應依照規定格式，限以毛筆、鋼筆或原子筆填寫，**標價必須用中文大寫數字**：零、壹、貳、參、肆、伍、陸、柒、捌、玖、拾、佰、仟、萬。

六、**截止投標時間：114年3月5日上午9時0分。**

七、投標文件之提取：承辦單位人員於投標時間截止後至開標時間前至本分署收發室領取標函，未能於截止標時間送達本分署收發室之標函為無效。

八、開標前如有特殊原因，標售機關得變更公告內容或停止標售，投標人不得異議。

九、投標文件之審查：

（一）有下列情形之一者，其投標應為無效：

1. 投標文件之**密封信封未註明編聯號碼者**。
2. 投標文件（詳如第六條第（一）項第1-6款所載文件）**不齊全者**。
3. 標單未以**中文大寫填寫標價總額或標價經更改未加蓋印章者**。
4. 標單未填寫**編聯號碼者**。
5. 標單填寫之**編聯號碼、投標人名稱姓名與投標封不同者**。

（二）有下列情形之一而無法認定投標人之意思表示者，得宣佈為無效：

1. 標單填寫未符規定事項者。
2. 標單填寫字跡不明、錯誤、脫落、污染、塗改等情節嚴重者。
3. 標單編聯號碼漏誤不明者。
4. 標單漏蓋公司行號及負責人印章者或自然人印章者。

（三）得標人所繳押標金票據無抬頭指名招標之林區管理處或未劃線者，得由主標、監標人裁定通知限期填補抬頭或劃線，限期未補正者以棄權論。

十、**開標時間及地點：114年3月5日上午10時0分**於本分署1樓開標室（嘉義市林森西路1號）。開標時間因發生不可抗力之因素致公布停止上班（以機關所在地為主），開標作業順延至次一上班日同一時間辦理，不另行通知。

十一、開標、決標方式：

（一）本標售案訂有底價，但不公告底價。

（二）公開開標案件有權參加開標之每一投標廠商人數：**2**人。請廠商於招標文件所訂開標時間派員到指定之開標場所，未派員到場者視同放棄比加價權利。

（三）**本標售案有效標1家以上**，即可辦理開標，經審查後，其中**1家或1家**以上符合資格者，即當眾以所投標價超過密封底價最高者當場宣布得標。

（四）投標人之最高標價低於底價時，得洽該最高標廠商優先加價1次；加價結果仍低於底價時，得由所有合於招標文件規定之投標廠商重新比加價格，比加價格不得逾3次。**投標人僅1家符合資格時，得當場改為議價辦理，議價次數不得逾3次。**

- (五) 若有 2 家以上同一最高標者超過底價，得當場比加價 1 次，如標價仍相同者，以抽籤方式決定其一為得標人。
- (六) 投標人或其授權人未到場視為放棄比價，廠商參與比加價之授權人需出具**投標廠商授權書**(如附件 7)。
- (七) 各標案於開、決標過程，僅宣布得標之最高價格，其他各廠商報價、得標人名稱、底價金額等均不宣布，決標公告以公文發送相關單位並公布於網站。
- 十二、林產物價金之繳納：得標人依國有林林產物處分規則第 20 條規定，應於收到繳款通知書之日起 30 日內，向嘉義分署一次繳清林產物價金(繳納帳戶：中央銀行國庫局【代號：0000022】帳號：1251 0202 1000 53【共 14 碼】，戶名：農業部林業及自然保育署嘉義分署其他雜項收入戶)，其未依限繳納價金者，應依同規則第 21 條之規定，取消得標資格，並沒收押標金
- 十三、棄標之處理：超過底價之最高標人如放棄得標時，其押標金予以沒收，另行招標。
- 十四、投標人有下列情形之一者，其押標金不予發還：
- (一) 以偽造、變造之文件投標。
  - (二) 冒用他人名義或證件投標。
  - (三) 投標後撤回其報價。
  - (四) 開標後得標者不接受決標。
  - (五) 得標人不依限繳清價款。
  - (六) 其他經主管機關認定有影響標售公正之違反法令行為者。
- 十五、標的物交貨時，其樹種、材種、數量、品質規格以標售單位辦理林產物放行查驗時記載之林產物明細表為準(詳細標售明細內容不予提供，亦不受理複查，投標人請於現場勘查時自行評估利益及危險)，其他事項悉依照國有林林產物處分規則、林產物伐採查驗規則及有關法令規定辦理。
- 十六、投標人應詳閱投標公告、投標須知及相關附件，現場標的物應前往勘查，一經決標後如價格跌落、質量(含種類、材積數量等)不符或災害損失，其利益及危險，由得標人承受、負擔，絕不要求補償。
- 十七、投標人得標繳納標價金額後，應填具國有林林產物交付申請書向本分署提出申請，由本分署核發搬運許可證及派員依本分署檢尺材積數量辦理放行，放行時間由本分署人員以電話與得標人訂定，得標人應會同前往辦理，得標人若未依訂定時間前往，視同放棄，由本分署人員自行前往放行，放行後之林產物本分署不負責保管，得標人應儘速前往搬運，若有種類、數量、材積不符情形，不得要求補償。
- 十八、得標人應依規定期限內完成搬運工作，其無法在期限內完成者，應以書面向本分署申請展延，並繳納延期金(延期金依國有林林產物處分規則第 29 條公式計算之。林產物搬運期限之展延不得超過原訂期限之二分之一)，除因發生不可抗力災害者得就該不可抗力災害之實際影響作業日數核實補足，於災害發生後由得標人申請之。

十九、投標廠商如涉及公職人員利益衝突回避法第 14 條第 2 項規定者，應主動事前揭露，違反上述規定者，處新台幣 5 萬元以上 50 萬元以下罰鍰，並得按次處罰。事前揭露表詳廉政署／防貪業務專區／利益衝突／業務宣導項下。

二十、本投標須知及附件已函送中華民國木材商業同業公會聯合會、各縣市木材商業同業公會、中華林產事業協會、中華造林事業協會、各林業生產合作社、林業保育署各分署協助公告，並存置於本分署經營企劃科及各工作站備索，或可逕至以下網站查詢下載：

(一)林業及自然保育署官方網站/訊息專區/林產標售公告：

<https://www.forest.gov.tw/auction>；

(二)嘉義分署官方網站/訊息專區/資訊公告/林產標售訊息

<https://chiayi.forest.gov.tw/>。

國有林產物標售處分標單

標的物	編聯號碼： <u>114 嘉疏 1-2 號</u>		
押標金	附_____銀行開具之_____票_____張，票號第_____號， 票面金額計新臺幣_____元整		
標價總額	(投標時請以中文大寫正楷書寫，金額空白部分請填“零”) 除附帶繳交事項如公告標售內容外，另繳納現金為 新臺幣：____仟____佰____拾____萬____仟____佰____拾____元整。		
承諾事項	投標須知、附件及契約書草稿均經詳閱，自願依照辦理，現場標的並已前往勘查，得標後如有價格跌落、質量不符或災害損失，絕不要求補償。		
投標人 (擇一填寫)	行號名稱： 負責人姓名： 公司統一編號： ..... 自然人姓名： 身分證字號：	行號印章： 負責人印章： 自然人印章：	印 印 印

※以下為現場比加價時使用，投標時無需填寫：

優先比加價： 新臺幣：____仟____佰____拾____萬____仟____佰____拾____元整。	印
第一次比加價： 新臺幣：____仟____佰____拾____萬____仟____佰____拾____元整。	印
第二次比加價： 新臺幣：____仟____佰____拾____萬____仟____佰____拾____元整。	印
第三次比加價： 新臺幣：____仟____佰____拾____萬____仟____佰____拾____元整。	印

## 投標切結書

本廠商(人)參加嘉義分署編聯號碼：114 嘉疏 1-2 號 國有林林產物標售案，於投標前已詳閱標售公告、投標須知及國有林林產物採運契約書，且已前往現場勘查標的物，願依照規定辦理；得標後如價格跌落、質量(含樹種、材積數量)不符或災害損失等情形，絕不要求補償，願自負其利益及危險；另本廠商(人)負責人未經宣告破產及未受監護或輔助宣告，且 3 年內未因違反森林法令判決有罪者或違反國有林產物採運契約，經該管國有林管理經營機關停止或取消國有林產物投標資格者，特立此具為憑。

此 致

林業及自然保育署嘉義分署

投標廠商(或自然人)：

印

(蓋章)

負責人姓名：

印

蓋章)

公司統一編號(或自然人身分證字號)：

地址：

中 華 民 國

年

月

日

## 退還押標金申請單

一、本公司(廠商、行、人)參加嘉義分署國有林林產物標售  
 編聯號碼：114 嘉疏 1-2 號 投標，倘未能得標或當日因故無法決標，請將押標金當場退還：

支票號碼：

票據種類：

票面金額：

出票銀行：

付款銀行：

領取人：

身分證號碼：

請投標人先行填寫，並於投標時一併檢附，以加快退還時間

二、倘未能當場參與開標作業且未得標，同意嘉義分署將押標金當場退還或以入戶電匯方式退還。

此 致

林業及自然保育署嘉義分署

投標廠商(或自然人)：

印 (蓋章)

負責人姓名：

印 (蓋章)

公司統一編號(或自然人身分證字號)：

地址：

中 華 民 國

年

月

日



附件 4

林業及自然保育署嘉義分署國有林林產物標售作業文件審查表

編聯號碼：114 嘉疏 1-2 號

編  
號

(機關填寫)

投標人：(以公司行號或自然人身份投標，擇一填寫)

或	行號名稱：	行號印章：
	負責人姓名：	負責人印章：
	自然人姓名：	自然人印章：

以下各相關投標文件由投標人提出，主辦機關核對

項次	證 件 項 目	合格	不合格	備 註				
1	<table border="1" style="width: 100%; border-collapse: collapse;"> <tr> <td style="width: 15%; text-align: center;">標單 內容</td> <td>編聯號碼：<u>114 嘉疏 1-2 號</u></td> </tr> <tr> <td></td> <td>標價已填寫</td> </tr> </table>	標單 內容	編聯號碼： <u>114 嘉疏 1-2 號</u>		標價已填寫			1. 編聯號碼號正確且填寫中文報價。 2. 營利事業登記證不作為證明文件。 3. 資格證明文件：
標單 內容	編聯號碼： <u>114 嘉疏 1-2 號</u>							
	標價已填寫							
2	押標金票據： <u>(金額 1,000 元)</u>							
3	<input type="checkbox"/> 公司行號：檢附商業登記或公司登記證明文件 <input type="checkbox"/> 林業合作社：檢附合作社成立登記文件及章程影本 <input type="checkbox"/> 自然人：檢附身分證 <u>及其他</u> 如健保卡等雙證件影本							
4	<input type="checkbox"/> 公司行號：檢附最近一期有效納稅證明文件 <input type="checkbox"/> 自然人：檢附無違規欠稅證明							
5	投標切結書							

審查結果：合格    不合格    審查人：

附件 5

郵票粘貼處

請黏貼於信封封面

掛號

600016 嘉義市林森西路 1 號

編 聯 號 碼：114 嘉疏 1-2 號

林業及自然保育署嘉義分署 收

投標截止時間：**114 年 3 月 5 日上午 9 時 0 分**

開 標 日 期：**114 年 3 月 5 日上午 10 時 0 分**

投標廠商（人）：

地 址：

負 責 人：

聯絡電話：

標 封

編 號

（機關填寫）

嘉義分署國有林產物標售投標信封

## 投 標 廠 商 授 權 書

本廠商參加林業及自然保育署嘉義分署 114 嘉疏 1-2 號 國有林產物標售案，茲授權下列代理人全權代理本廠商參加開(決)標、行使比加價相關事宜，該代理人資料及使用印章如下：

代理人姓名：

身分證字號：

委任人

廠商名稱：

印章：



負責人姓名：

印章：



中 華 民 國 年 月 日

### 注意事項：

廠商負責人或代理人於參加投標時，應依下列規定出示身分證件及本授權書：

- 一、投標廠商若由負責人(或自然人本人)親至開標地點，攜帶廠商印章及負責人(自然人本人)印章親至開標地點，應出示身分證件，本授權書則無須填寫出示(如未帶印章得以簽名代替)。
- 二、投標廠商若委由代理人出席開標現場，攜帶廠商印章及代表人印章，則應填寫並出示本授權書及身分證件。

**附件 7 農業部林業及自然保育署嘉義分署個人資訊處理同意書**

為了保障您的權益，請務必詳細的閱讀本同意書之各項內容。

- 一. 農業部林業及自然保育署嘉義分署(以下簡稱本分署)為了聯繫及辦理國產木、竹材產銷輔導業務之需求，必須取得貴公司行號營業資訊及您的個人資訊，在「個人資料保護法」及相關法令之規定下，本分署將依法蒐集、處理及利用您的個人資料。
- 二. 您所提供以下的公司行號營業資訊及個人資訊皆受本分署妥善之保管與維護，並僅限於本分署之公務使用，請依實填列下表：

公司行號名稱		負責人姓名	
電話		傳真	
電子郵件		公司網址	
聯絡地址	縣(市)	鄉(鎮、市、區)	村(里)
	路(街)	段	巷 弄 號之 樓
參加嘉義分署 編聯號碼： <u>114 嘉疏 1-2 號</u>  <input type="checkbox"/> 同意公佈標售 及其決標相關資 料 <input type="checkbox"/> 不同意公佈標 售及其決標相關 資料	一、標售內容： 二、決標日期： 三、決標金額： 四、得標廠商：  (本欄位由標售單位填列)		

- 三. 您所提供的公司行號營業資訊及個人資訊，因辦理之相關法規、法令的要求，需要保存 20 年。保存期限屆滿時，本分署將主動刪除、停止處理或利用您的個人資訊，並以電話、信函、電子郵件或網站公告等方法中，擇其適當方式通知您。
- 四. 因執行國產木、竹材產銷輔導業務處理之需求，必須提供上述公司行號營業資訊及個人資訊內容(包括公司行號名稱、連絡人姓名、電話號碼、傳真、電子郵件、網址、聯絡地址及參加本分署編聯號碼：114 嘉疏 1-2 號之標售及其決標相關資料)供本分署公告，及於農業部林業及自然保育署網站 (www. forest. gov. tw) 供大眾公開閱覽。
- 五. 您可自由選擇是否提供您的個人資訊予本分署，但若您所提供之公司行號營業資訊及個人資訊，經檢舉或本分署發現資料不實，或不足以確認您的身分真實性本分署有權終止您應享之權利。
- 六. 您可依「個人資料保護法」第 3 條規定，就您的個人資訊向本分署請求執行下列之個人權利：
  - 查詢或閱覽；
  - 製給複製本；

- 補充或更正；
- 停止蒐集、處理及利用；
- 刪除。

但因下列之原因本分署得拒絕您的請求：

- 妨害國家安全、外交及軍事機密、整體經濟利益或其他國家重大利益；
- 妨害公務機關執行法定職務；
- 妨害農本分署或第三人之重大利益。

提出請求之方式如下：

- 聯絡窗口：農業部林業及自然保育署嘉義分署 經營企劃科
- 電話：05-2787006 轉 376
- 傳真：05-2754077
- 電子郵件：[chenan@forest.gov.tw](mailto:chenan@forest.gov.tw)

七. 您如果對於本分署在處理您的公司行號營業資訊及個人資訊作業有任何陳情或改善建議，可以經由下列管道提出您的意見：

- 林業信箱：[fb005@forest.gov.tw](mailto:fb005@forest.gov.tw)
- 服務電話：05-2787006 轉 105

八. 本分署如違反「個人資料保護法」之規定或因天災、事變或其他不可抗力所致者，致您的個人資訊被竊取、洩漏、竄改、遭其他侵害與利用，經查明後，於電話、信函、電子郵件或網站公告等方法中，擇其適當方式通知您。

九. 您瞭解此同意書符合「個人資料保護法」及相關法規之要求，具有書面同意本分署蒐集、處理及利用您的公司行號營業資訊及個人資訊之效果。

當您親自簽章後，即視為您已詳閱並了解本同意書的內容，且同意遵守所有事項  
謝謝。

姓名：\_\_\_\_\_ 日期：\_\_\_\_\_

## 國有林林產物採運契約書（稿）

農業部林業及自然保育署嘉義分署(以下簡稱甲方)為標售貯放於嘉義分署大埔事業區第224林班現場臨時貯木場(嘉義縣阿里山鄉)之國有林林產物，與得標人(公司、木材行，以下簡稱乙方)依照「國有林林產物處分規則」第二十二條之規定，經雙方同意訂立契約如下：

**第一條** 乙方搬運本契約林產物相關權利義務應依本契約規定、標售公告及投標須知文件辦理。本契約未規定事項，乙方應依森林法、國有林林產物處分規則、林產物伐採查驗規則、農業部辦理國有林林產物處分作業要點及其他有關法令之規定辦理。

**第二條** 乙方應繳納林產物價金新臺幣\_\_\_\_\_元整，一次繳清。

**第三條** 本契約期限：自契約簽約日起至本契約林產物搬運完畢日起二年為止(林產物搬運完畢日乙方未通知甲方備查者，依本契約搬運期限最後一日起算)。

**第四條** 乙方應依照本契約搬運範圍明細表暨招標文件之貯木場位置圖、材積調查表(數量表)所載事項及區域圖面，在約定範圍之內搬運林產物，其搬運範圍明細表列如下：

搬運地點	種類	搬出數量		材種	搬運期限
		根數	材積 (立方公尺)		
大埔事業區第 224林班現場臨時貯木場	檣櫟類		7.41	枝梢材	編聯號碼 114 嘉疏 1-2 號 決標日期:114年 月 日 自民國__年__月__日起 至民國__年__月__日止 計__日
	合計		7.41		

上列標的物一經決標，買賣契約即屬成立，種類不符或搬出數量材積超過或短少，均不計增補外，其利益及危險，由乙方自行負擔。樹種、材種、數量、品質規格以現場放置地點為準，成標交貨時不受理複查。

乙方應於決標後三十日內，提供詳確之作業計畫予甲方，經甲方同意後，列入本契約之附件，並作為甲方實施檢查及指導之依據。乙方逾期未提供詳確作業計畫者，甲方得解除契約。

第一項標的物之保管責任自決標日起由乙方負責，乙方得派員看守並於決標後三十日內以書面通知甲方。該標的物經甲方放行查驗後，為乙方所有。

**第五條** 乙方搬運本契約第四條之國有林林產物所需開設作業道、維護林道或作業

道通行、建造設施、及其他林產物生產費或履約所必須相關費用，均由乙方自行負擔。

**第六條** 乙方無須開設作業道、維護林道或作業道。

**第七條** 乙方無須建造設施。

搬運本契約林產物所使用之一切運材設施，其養護及災害修復費用均已列在生產費內，由乙方負責維護暢通。如有兩家以上共同使用時，按材積比例分擔所需費用，乙方不得主張任何權利。

**第八條** 乙方因作業上必要在甲方管理之國有林地內建築臨時工寮及搬運設施須使用土地時，應經甲方同意，方得施行。所建臨時工寮，乙方應於作業完畢時拆除還原；使用土場之土地，如非屬國有林地，應由乙方自行合法取得。

**第九條** 乙方應於採運或搬運許可期限起始日起，依森林法第四十四條規定設置帳簿記載林產物種類、數量、出處及銷路(帳簿格式及內容應參考臺灣良好農業規範-林產物木材及竹材(TGAP)之「木材及竹材生產管理履歷記錄簿」內容登載)，並應妥善保存本項設置之帳簿，於銷售完畢時(未利用或銷售完畢者，應記錄至約定期限止)，將帳簿影本一份送甲方備查，以憑退還履約保證金。逾履約期限未繳交帳簿者，得視為違約，除沒收履約保證金外，另將通報其他國有林管理經營機關知悉，依國有林林產物處分規則第十二條第五款規定，停止或取消參加其他國有林管理經營機關辦理國有林林產物標售投標資格三年。

甲方如因業務需求須請乙方提供前項帳簿，或請乙方將帳簿所載本契約林產物之樹種、材種、數量、出處及銷路相關資料於每月一日前或甲方指定之時間輸入或上傳指定之網路資訊系統資料庫時，乙方應配合辦理，不得拒絕。

如乙方得標人販售得標林產物(未經加工或經加工)，應至「臺灣林產品生產追溯系統」(<https://qrc.forest.gov.tw/>)申請取得所屬之林產品 QR code，並於系統建立出貨紀錄，善盡生產者責任，延續揭露林產品生產資訊，健全生產追溯制度，保障合法木材權益。

**第十條** 乙方應於採取許可證或搬運許可證核發前，選定用於本契約之國有林林產物之記號或印章，通知甲方及副知當地直轄市、縣(市)政府備查，並於林產物搬出前使用之。

**第十一條** 乙方搬運本契約存置嘉義分署大埔事業區第 224 林班現場臨時貯木場(嘉義縣阿里山鄉)之林產物前，應一次填具放行查驗申請書，報經甲方派員查

驗，經同意搬運者，烙打放行查驗印後始可搬出，沿途並應接受甲方之檢查。

**第十二條** 乙方於林產物裝車時，應將有編號一端放置於易識別之處，並應填寫林產物搬運單，以利甲方檢查。

**第十三條** 本契約林產物之搬運方式或集運檢查，乙方應同意甲方依第四條第三項之作業計畫實施檢查與指導。

**第十四條** 乙方無採取林產物作業：搬運林產物時，應保留甲方於林產物上所烙打「查」印、「封」印及其他林產物查驗印。

**第十五條** 乙方採運或搬運區域內之林產物，應依下列事項辦理，違者按林產物山價三倍作為違約金：

- 一、屬甲方指定保留者及未列入處分材積調查之貴重木稚樹，乙方不得砍伐
- 二、林木砍伐之切點高度，規定為上坡地面三十公分處，但環境不許可時允許公差二十公分；允許造材延寸為上、下各二十公分，並應保留調查印。
- 三、處分之林木，其在切點以下部分，非經甲方同意，乙方不得挖掘採取。
- 四、林產物未經甲方烙打放行印者，乙方不得搬運。

**第十六條** 乙方打撈滾落採運或搬運區域外林產物時，應通知甲方，並經甲方同意後始得撈取或搬運。其未經同意，自行撈取者，照所打撈或搬運林產物山價三倍作為違約金，其所打撈或搬運之林產物，除乙方能證明為其所有外，歸甲方所有。

**第十七條** 乙方於許可採運或搬運期間無法採運或搬運完成，應自行依規於期限屆滿前申請展延及繳納國有林林產物處分規則第二十九條及第三十條規定之延期金後，通知甲方變更本契約林產物採運或搬運期間。

**第十八條** 乙方於契約存續期間，其證照之登記內容有變更時，應於完成變更登記後十五日內通知甲方並敘明變更事項及原因。

**第十九條** 乙方應依「職業安全衛生法及其施行細則」、「林場安全衛生設施規則」、「職業安全衛生教育訓練規則」、「職業安全衛生設施規則」、「營造安全衛生設施標準」、「勞動檢查法及其施行細則」、「危險性工作場所審查及檢查辦法」、「勞動基準法及其施行細則」及「道路交通標誌標線號誌設置規則」等規定確實辦理，且隨時注意工地安全及水、火災之防範，並須配置採運或搬運工作人員之個



人安全配備(如安全帽/盔、隔音耳罩/塞、護目鏡、網目面罩、手套、防鋸褲及安全鞋/靴等，但不以此為限)，以維護勞工安全。

凡工作期間發生任何勞工安全與衛生、保險等問題，均由乙方處理及負完全責任。

**第二十條** 乙方應依「農業部林業及自然保育署各分署重要作業地區防火安全檢查要點」切實注意防範火災或森林火災；如其防火設備不符規定經甲方通知三次仍未改善，則予暫停其作業，俟防火設備充實經甲方檢查合格後，始准恢復作業，其停工日數不得補足。

**第二十一條** 乙方在本契約有效期間釀成火災或森林火災，致使甲方及其他參與救火之機關、團體、人員所受之損失及所支出之救火費用，概由乙方負賠償責任。

**第二十二條** 乙方之採運或搬運區域內於本契約存續期間內，如發生濫墾之情事，乙方應負賠償及恢復原狀之責。

**第二十三條** 乙方或其受僱人、使用人、作業承攬人於本契約存續期間內如有竊取、擅伐，或毀損林產物未通報甲方或甲方認定屬故意毀損者，甲方除移請檢察機關偵辦外，乙方應依受損害林產物山價賠償甲方，並應繳納受損害林產物山價三倍之懲罰性違約金。其契約終止者，亦同。

乙方於採運或搬運作業中因無法避免之原因所致之損害，且經乙方於事後自行通知甲方者，乙方應依受損害林產物山價賠償甲方，另依山價一點五倍作為懲罰性違約金。

**第二十四條** 乙方或其受僱人、使用人、作業承攬人如涉嫌竊取或毀損林產物者，除移請檢察機關偵辦外，甲方得要求乙方暫停其搬運區域全部或一部之作業。

乙方人員如有前項情形或其他違反本契約之義務，致遭暫停作業時，其未搬運之林產物(含製成品)為免毀損、滅失，未交付放行林產物，甲方得逕行公開標售；已交付放行但未經搬運林產物，乙方無條件同意甲方公開標售處分以保存其價值。此項標售，如因無人投標或投標人所出之最高價未達標售底價，經數次再行標售致標售價額過低者，乙方不得異議。

前項標售所得之價金，俟涉嫌竊取或毀損林產物等案經檢察機關緩起訴、免訴或起訴後法院判決有罪、不受理、不付審理、不付保護處分、免刑、緩刑之裁判確定時，未交付放行林產物之價金，作為違約金，不予退還；已交付放行林

產物之價金，抵充作為乙方應繳交之懲罰性違約金及賠償金之一部分；如檢察機關不起訴或經法院判決無罪確定者，全數價金除抵充乙方應繳交之懲罰性違約金及賠償金外，如有餘額，發還乙方。

**第二十五條** 乙方或其受僱人、使用人、作業承攬人涉嫌竊取或毀損林產物，經檢察機關起訴、緩起訴、免訴或法院判決有罪、不受理、不付審理、不付保護處分、免刑、緩刑之裁判確定者，甲方應即終止契約。

依前項終止契約者，現場所贖之尚未搬運林產物，由甲方收回。乙方已繳之林產物價金及現場所留之固定設施，均抵充為違約金，不予退還。屬提起公訴但經法院判決無罪確定者，乙方已繳之林產物價金(含原繳押標金)，於扣除乙方已搬運林產物之價金，暨抵充乙方應繳交之懲罰性違約金及賠償金外，如有餘額，退還乙方。

**第二十六條** 乙方或其受僱人、使用人、作業承攬人涉嫌竊取或毀損林產物致遭暫停作業，經移送法辦結果，獲不起訴處分確定時，乙方應於收受繳款通知書之日起三十日內，繳清本契約第二十四條規定應繳之違約金及賠償金，並通知甲方請求恢復作業；如無須賠償時，應於獲不起訴處分確定之日起十日內，通知甲方請求恢復作業。

前項期限內乙方未繳清懲罰性違約金或賠償金及請求恢復作業起算贖餘採運或搬運期間，其經過之日數不予補足。

**第二十七條** 乙方或其受僱人、使用人、作業承攬人涉嫌竊取、擅伐或毀損林產物情形但未暫停作業者，乙方繳納之違約金及賠償金，應於收受繳款通知書之日起三十日內，一次繳清；逾期不繳者，停止林產物查驗放行，其停止之日數不予補足。

**第二十八條** 乙方於前二條情形，不按時繳交違約金及賠償金者，甲方除得將經過期限扣抵工作期限外，並得於原作業期限屆滿前終止契約。

**第二十九條** 乙方所僱用之員工，儘量以在地勞工為原則，如有違反本契約規定之行為時，概由乙方負其全責。

**第三十條** 乙方未能於許可採運或搬運期限內將林產物全部採運或搬運時(包括其製成品)，且無法再依國有林產物處分規則第二十九條申請展延林產物採運或搬運期限時，其尚未採運或搬運之林產物、已繳林產物價金(含原繳押標金)及已有固定設施，視為乙方放棄，均作為違約金，不予退還。

**第三十一條** 作業區域內及其相關設施，因設置欠缺、施工不良或管理不當之原因，致甲方發生國家賠償事件時，甲方對乙方有求償權。

**第三十二條** 乙方違反本契約約定事項，甲方得按情節之輕重，停止乙方投標國有林林產物之資格一年至三年。

**第三十三條** 乙方應繳之一切稅捐，由乙方自行負責。

**第三十四條** 履約保證金：

- 一、本標售案履約保證金:1,000元整，由得標者之押標金轉為履約保證金。
- 二、履約保證金於契約期滿，經甲方確認已完成下列事項後無息發還：採運、搬運地點已回復原狀無髒亂及無待解決事項，且依本契約第九條規定記載相關資料至契約期滿之帳簿影本一份送甲方備查。
- 三、乙方於契約期滿前已銷售或利用完畢，並已履行本契約第九條規定及符合前款規定事項，且將相關驗證證明資料及帳簿影本送甲方備查者，得申請提早返還履約保證金。
- 四、因不可歸責於乙方之事由，致終止或解除契約，履約保證金得提前發還。
- 五、履約保證金之發還，以現金、郵政匯票或票據繳納者，甲方以現金或記載原繳納人為受款人之禁止背書轉讓即期支票發還乙方。

**第三十五條** 遲延履約規定如下：

- 一、逾期違約金以日為單位，乙方如未依照契約約定期限完成本契約第六條應開設作業道或維護    種規格林道幹線、作業道；第八條所列應行建造設施項目並經完成驗收之履約標的，且未依本契約第十八條變更本契約約定期限者，應按逾期日數，每日依契約附件工程總額千分之一計算逾期違約金。但未完成履約之部分不影響其他已完成部分之使用者，得按未完成履約部分之契約工程價金，每日依其千分之三計算逾期違約金。
- 二、如乙方未依規繳納前開逾期違約金，由履約保證金抵扣。抵扣額度超過履約保證金時，甲方依本契約第三十一條規定辦理。
- 三、因不可歸責事由發生或結束後，其屬可繼續履約之情形者，應繼續履約，並採行必要措施以降低其所造成之不利影響或損害。
- 四、乙方履約有遲延者，在遲延中，對於因不可歸責事由而生之損害，亦

應負責。但經乙方證明縱不遲延給付，而仍不免發生損害者，不在此限。

五、乙方未遵守法令致生履約事故者，由乙方負責。因而遲延履約者，不得據以免責。

六、因可歸責於乙方之事由致延誤履約進度，情節重大者之認定，除投標須知另有規定外，指履約進度落後百分之二十以上，且日數達十日以上。本款百分比之計算，依下列規定計算之：

(一)屬尚未完成履約而進度落後已達百分之二十者，甲方應先通知乙方限期改善；屆期未改善者，依逾期日數計算之。

(二)屬已完成履約而逾履約期限者，依逾期日數計算之。

**第三十六條** 本契約所稱之不可歸責事由如下：

一、戰爭、封鎖、革命、叛亂、內亂、暴動或動員。

二、山崩、地震、海嘯、火山爆發、颱風、豪雨、冰雹、水災、土石流、土崩、地層滑動、雷擊或其他天然災害。

三、墜機、沉船、交通中斷或道路、港口冰封。

四、罷工、勞資糾紛或民眾非理性之聚眾抗爭。

五、毒氣、瘟疫、火災或爆炸。

六、履約標的遭破壞、竊盜、搶奪、強盜或海盜。

七、履約人員遭殺害、傷害、擄人勒贖或不法拘禁。

八、水、能源或原料中斷或管制供應。

九、核子反應、核子輻射或放射性污染。

十、非因乙方不法行為所致之政府或甲方依法令下達停工、徵用、沒入、拆毀或禁運命令者。

十一、政府法令之新增或變更。

十二、我國或外國政府之行為。

十三、其他經甲方認定確屬不可抗力者。

**第三十七條** 契約所含各種文件之內容如有不一致之處，除另有規定外，依下列原則處理：

一、契約條款優於投標須知文件內之其他文件所附記之條款。但附記之條款有特別聲明者，不在此限。

二、投標須知文件之內容優於乙方投標文件之內容。但乙方投標文件之內容經甲方審定優於投標須知文件之內容者，不在此限。投標須知文件如允許乙方於投標文件內特別聲明，並經甲方於審標時接受者，以乙方投標文件之內容為準。

三、決標紀錄之內容優於開標或議價紀錄之內容。

契約文件之一切規定得互為補充，如仍有不明確之處，以甲方解釋為準。

契約內容有須保密者，乙方未經甲方書面同意，不得將契約內容洩漏予與履約無關之第三人。

**第三十八條** 本契約如有爭議，須提起民事訴訟，雙方同意以嘉義地方法院為第一審法院。

**第三十九條** 本契約應繕具正本二份、副本四份，由雙方簽章後，由甲、乙方各存正本1份，其餘副本均由甲方分別存轉備查。

立契約人

甲 方：農業部林業及自然保育署嘉義分署

處 長：張 ○

地 址：嘉義市林森西路1號

電 話：05-2787006

乙 方：

負責人(或自然人)：

地 址：

營業(國民身分證)統一編號：

電話：

中華民國 年 月 日 立

# 林產物標售-臨時貯木場及堆疊位置示意圖

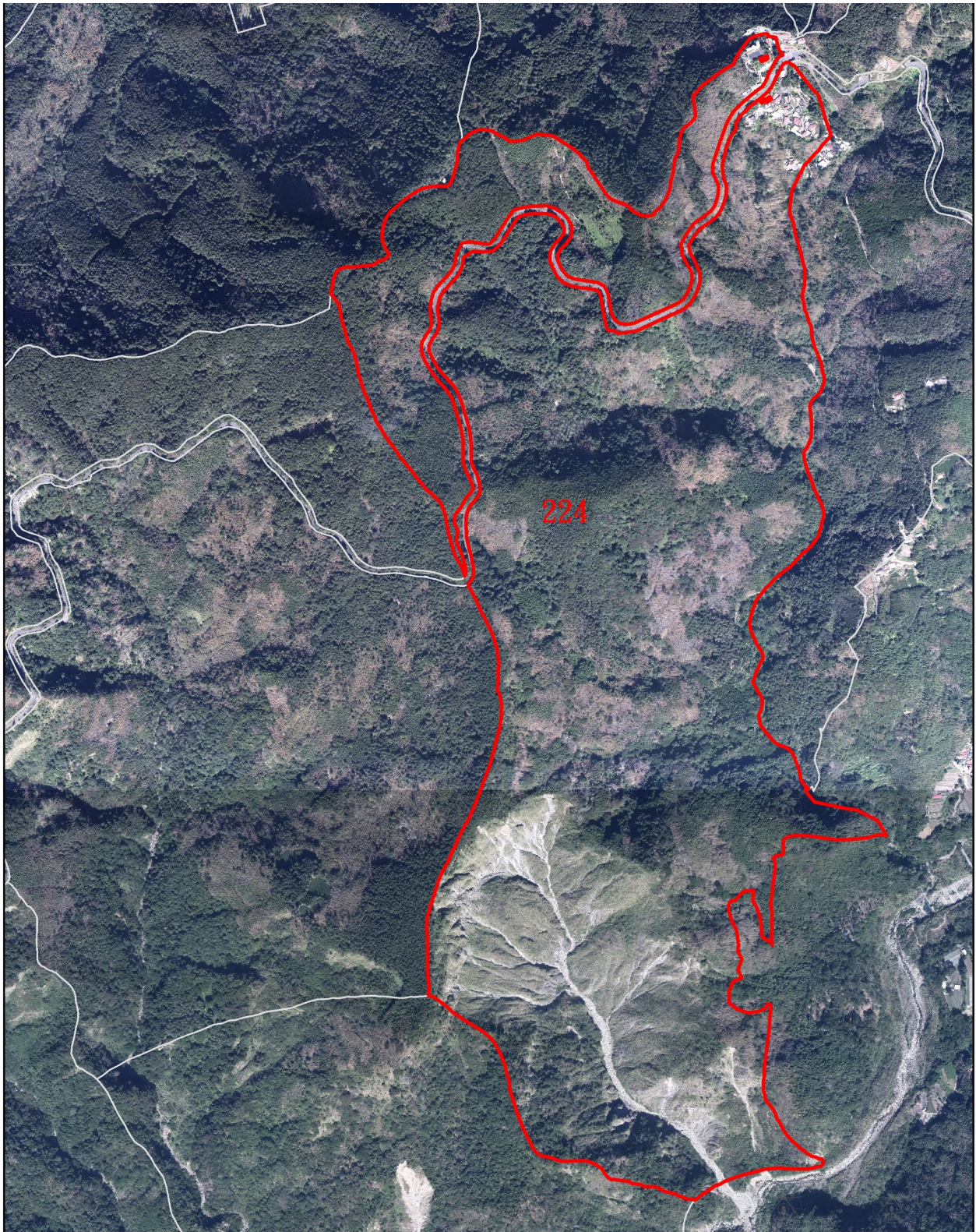

大埔事業區224林班



1:13,000



大埔 224 林班現場堆置木材情形